

## Cartierul Valea Oraşului. Aspecte sociale şi urbane

### Valea Oraşului neighborhood. Social and Urban Aspects

Valerica CELMARE

“Dunărea de Jos” University of Galati, Romania,

e-mail: [valerica.celmare@ugal.ro](mailto:valerica.celmare@ugal.ro)

**Abstract:** This article captures some social aspects of a marginalized area of Galati: The Valea Oraşului neighborhood. In the past this area was developed, here lived many merchants who thrived through their businesses. The communist era transformed this historical area into an industrial center, but after the Revolution of December 1989, by ceasing its industrial activity, the Valea Oraşului district, it turned into a peripheral area both by the lack of development initiatives and by moving a large, marginalized population of Roma ethnicity.

**Keywords:** Valea Oraşului neighbourhood; peripheral urban neighbourhood; marginalized urban areas; Romanian mahala; marginalized population; Roma ethnicity

#### Premisele studiului

Cercetarea de faţă a fost realizată în cadrul proiectului *Zilele Comunităţii*, propus de Fundaţia Comunitară Galaţi, ca subunitate a Proiectului „Dezvoltare comunitară în zonele marginalizate ale Municipiului Galaţi”, ID POCU /717/5/1/143449, derulat de Direcţia de Asistenţă Socială a municipiului Galaţi, în parteneriat cu Centrul de Dezvoltare SMART, Şcoala Gimnazială nr. 25, Galaţi şi Fundaţia Comunitară Galaţi, pe *Axa prioritară nr. 5 - Dezvoltare locală plasată sub responsabilitatea comunităţii, Operaţiunea: Reducerea numărului de comunităţi marginalizate (roma şi non-roma) aflate în risc de sărăcie şi excluziune socială din oraşe cu peste 20.000 locuitori, cu accent pe cele cu populaţie aparţinând minorităţii roma, prin implementarea de măsuri/ operaţiuni integrate în contextul mecanismului de DLRC*. Proiectul este cofinanţat din Fondul Social European prin *Programul Operaţional Capital Uman 2014 – 2020* şi are drept scop diminuarea acţiunii factorilor care generează sărăcie şi excluziune socială în zonele urbane marginalizate din municipiul Galaţi.

Prin proiectul *Zilele Comunităţii*, Fundaţia Comunitară Galaţi îşi propune acţiuni de organizare comunitară prin mobilizarea oamenilor şi a

tuturor resurselor comunitare astfel încât acestea să lucreze în sensul dezvoltării locale.

Cercetarea sociologică constituie prima etapă a activităților de organizare comunitară și are drept scop identificarea necesităților și oportunităților de dezvoltare pentru două comunități marginalizate din municipiul Galați, în vederea intervenției. Cercetarea este periodizată în două etape: în primul an de proiect este realizată analiza unei prime zone urbane marginalizate, urmând ca în cel de-al doilea an de proiect să se exploreze o altă comunitate vulnerabilă din municipiu.

O primă comunitate identificată este reprezentată de cartierul Valea Orașului, cartier care prezintă toate criteriile care definesc o zonă urbană marginalizată: prezența deficitului de capital uman, nivelul scăzut de ocupare formală a populației și locuirea în condiții precare<sup>1</sup>.

### **Scopul cercetării:**

Scopul cercetării de față este identificarea necesităților locuitorilor din cartierul Valea Orașului, a resurselor comunitare și a oportunităților de dezvoltare a acestui cartier din Municipiul Galați, încadrat în categoria Zonelor Urbane Marginalizate<sup>2</sup>.

### **Obiective specifice:**

Obiectivele cercetării sunt:

- Investigarea problemelor sociale și urbanistice ale cartierului
- Explorarea aspectelor interumane din comunitate (relaționare interumană, conflicte, spirit de solidaritate, disponibilitatea implicării în acțiuni comunitare)
- Identificarea necesităților de dezvoltare a zonei
- Identificarea potențialului de dezvoltare a cartierului
- Explorarea posibilităților de reafirmare culturală a zonei

### **Aspecte legate de universul cercetării**

#### *Perioada și locul cercetării*

Cercetarea de față s-a realizat în perioada martie-mai 2022, în județul Galați, având drept scop analizarea problemelor urbanistice și sociale

---

<sup>1</sup> Cf. *Strategiei de dezvoltare locală*, elaborată de Asociația Grupul de Acțiune Locală Strategal, Proiect „Strategal-Parteneriat public-privat pentru dezvoltare locală”, cod SMIS 2014+:106636.

<sup>2</sup> Cf. *Strategiei de dezvoltare locală*, elaborată de Asociația Grupul de Acțiune Locală Strategal, Proiect „Strategal-Parteneriat public-privat pentru dezvoltare locală”, cod SMIS 2014+:106636.

existente în cartierul Valea Oraşului, în vederea identificării necesităţilor şi oportunităţilor de dezvoltare din comunitatea urbană amintită, considerată marginală.

#### ***Echipa de cercetare***

Cercetarea a fost coordonată de lector univ. dr. Valerica Celmare, de la Facultatea de Istorie, Filosofie şi Teologie, din cadrul Universităţii „Dunărea de Jos” din Galaţi.

Din echipa de cercetare au făcut parte studenţii Geanina Platon, Dana-Ştefania Milea, Victoria Chirică şi George Anghelache, de la specializarea Sociologie/Resurse Umane din cadrul Facultăţii de Istorie, Filosofie şi Teologie, Universitatea „Dunărea de Jos” din Galaţi.

Mulţumim aici şi colaboratorilor noştri din proiect, doamnelor Liliana Cristea, directorul Fundaţiei Comunitare Galaţi, Irina Şerban Atanasiu şi Monica Bobe, coordonatori ai proiectului, şi doamnei Anca-Aurora Chiosea, asistent social.

#### ***Consideraţii privind eşantionarea***

Dat fiind *caracterul exploratoriu al cercetării*, în procesul de elaborare a eşantionului am utilizat o metodă de eşantionare aleatorie.

Pentru constituirea eşantionului a fost luată în considerare *populaţia totală din două Zone Urbane Marginalizate ale municipiului Galaţi*, care se suprapun cartierului Valea Oraşului, respectiv Zona Urbană Marginalizată 1 Port, cu o populaţie de 577 locuitori şi Zona Urbană Marginalizată 2 Dogăriei, cu o populaţie de 730 locuitori<sup>3</sup>.

Pentru a asigura reprezentativitatea eşantionului, s-a procedat la calcularea acestuia utilizându-se următorii parametri:

- *totalul populaţiei din Zona Urbană Marginalizată 1 şi Zona Urbană Marginalizată 2,*
- *nivelul de încredere de 95% şi de*
- *eroare de +/- 5%.*

Prin urmare, la o populaţie de 1307 locuitori, a rezultat un eşantion de 293 de locuitori, criteriul includerii în eşantion fiind acela al domiciliului stabil în cartierul studiat sau derularea activităţii profesionale în respectivul cartier.

#### ***Structura eşantionului***

Pentru definirea structurii eşantionului, am utilizat ca indicatori referenţiali, care pot determina sau influenţa opinia respondenţilor, următoarele elemente: *categoria de vârstă, genul, nivelul de instruire şi veniturile.*

---

<sup>3</sup> Cf. *Strategiei de dezvoltare locală*, elaborată de Asociaţia Grupul de Acţiune Locală, Proiect „Strategal – Parteneriat public-privat pentru dezvoltare locală”, cod SMIS 2014+:106636, p. 25.

Caracteristicile eșantionului sunt redate în reprezentările grafice de mai jos. Astfel, în ce privește *numărul și structura respondenților în funcție de gen*, menționăm că au participat la studiu 141 bărbați și 154 femei, respectiv 47,8% bărbați și 52,2% femei, așa cum este ilustrat în *Figura nr. 1*.



Figura nr. 1. Genul respondenților

Dacă ne raportăm la *structura eșantionului după categoria de vârstă*, se poate observa că cei mai mulți dintre respondenți sunt la vârste mature (38,31% din categoria de vârstă 30-49 ani și 33,56% din categoria de vârstă 50-69 ani). La studiu au participat și tineri din categoria de vârstă 20-29 ani (12,20%), vârstnici de peste 69 ani (12,20%), dar și adolescenți cu vârste cuprinse între 15 și 18 ani (3,73%), după cum indică *Figura nr. 2*.

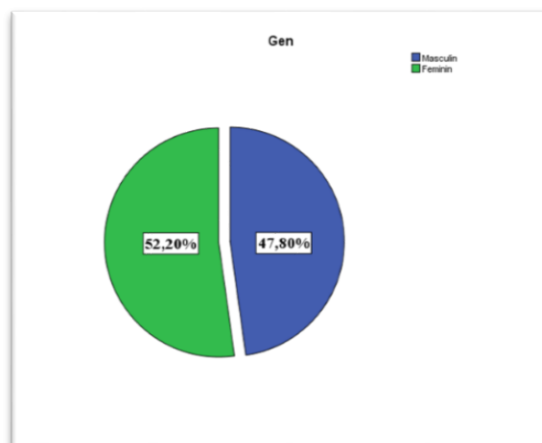

Figura nr. 2. Categoriile de vârstă

Studiile absolute de cercetare au o tendință de scădere în timp, iar ponderea medie de participare a scăzut. Astfel, cea mai mare pondere o au persoanele care au absolvit studii

medii de nivel inferior și de nivel superior. Cel mai mare procent este reprezentat de cei care au absolvit 10 clase liceale sau cursuri profesionale (27,8%), la egalitate cu cei care au finalizat studii liceale și postliceale (27,8%). Un procent semnificativ de respondenți (16,95%) au absolvit doar cursuri gimnaziale, iar 11,86% dintre respondenți au declarat că nu absolvit niciun fel de studii. Pe lângă aceștia, 9,50% respondenți au urmat câteva clase de școală generală, fără a le finaliza. Doar 6,10% dintre respondenți au studii superioare.

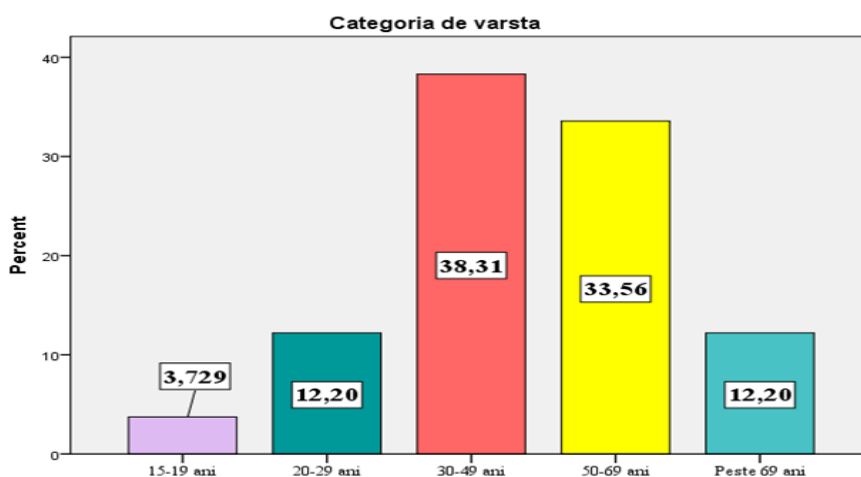

Figura nr. 3. Nivelul de instruire al respondenților

După nivelul veniturilor participanților la studiu, se poate constata că predomină categoria celor cu venit minim (31,53%), urmată de categoria celor cu venituri medii (25,42%). Un procent ridicat dintre respondenți înregistrează venituri sub nivelul minim (9,83%) sau nu au deloc venituri stabile (30,85%). Doar 2,37% dintre respondenți au declarat că au venituri peste medie.

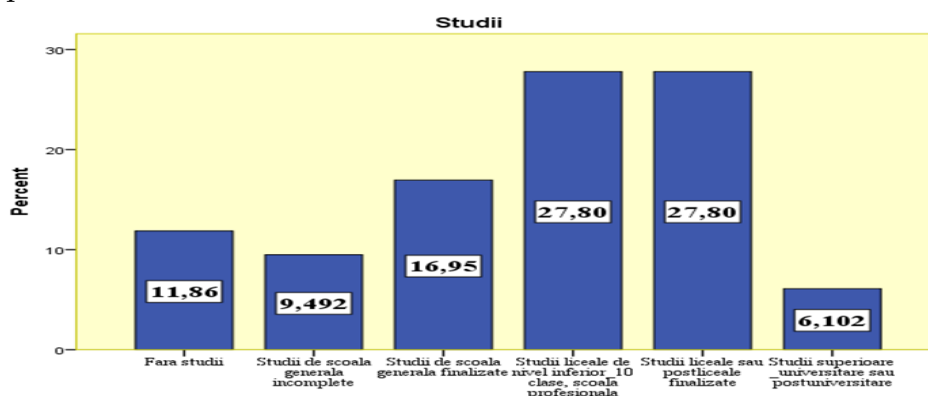

Figura nr. 4. Nivelul veniturilor

Din totalul participanților la studiu, majoritatea de 92,20% locuiesc în cartierul studiat, iar 7,80% lucrează în Valea Orașului. Doi dintre participanți locuiesc și muncesc în acest cartier.

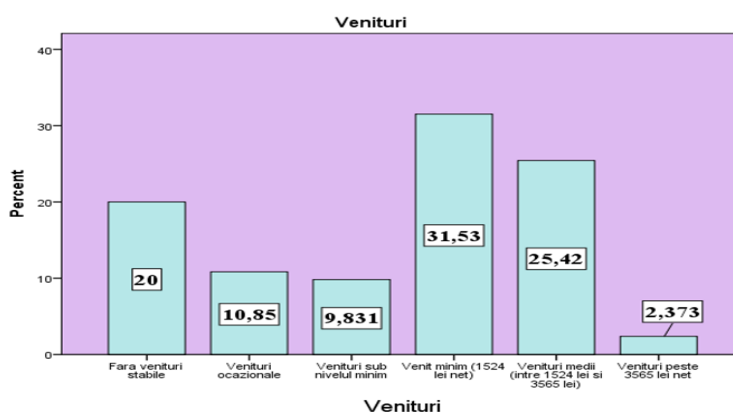

Figura nr. 5. Respondenți care locuiesc și muncesc în cartier

## Elemente de metodologie a cercetării

### Modalități de culegere a datelor din teren

Pentru realizarea studiului de față am avut în vedere *asigurarea complementarității datelor*, astfel încât, am procedat la combinarea a două metode de cercetare și anume: *metoda chestionarului* și cea a *interviului sociologic*. Au fost întocmite, în acest scop, două instrumente de culegere a informațiilor: *chestionarul* și *ghidul de interviu*. Întrucât subiectul acestui articol tratează rezultatele obținute în urma anchetei pe bază de chestionar, vom descrie doar modul în care a aplicată această metodă.

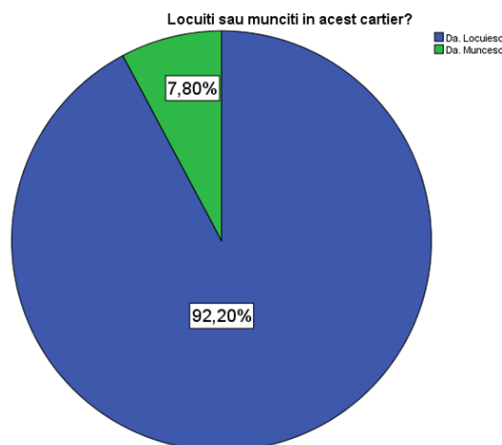
*Chestionarul* a fost adresat unui lot de 295 de respondenți din cartierul Valea Orașului, un cartier vechi și încărcat de istorie, din municipiul Galați. Pentru participarea la acest studiu a fost impus un criteriu eliminativ: respondentul trebuia să locuiască în cartier sau să-și desfășoare activitatea profesională în zona analizată, aceste condiții fiind indicii de cunoaștere a problematicii cartierului.

*Ancheta pe bază de chestionar* a avut drept scop investigarea problemelor sociale și urbanistice pe care le întâmpină locuitorii din Valea Orașului și explorarea resurselor acestei comunități urbane și a potențialului ei de dezvoltare.

Formularul pe care l-am aplicat prin *metoda administrării asistate de operatori*, a fost constituit din 15 întrebări, din care trei au fost *întrebări de date factuale* (întrebările 1, 2, 12), unsprezece au fost *întrebări de opinie* (întrebările 3, 4, 5, 6, 7, 8, 9, 10, 11, 13, 14) și una dintre întrebări a fost *întrebare de*

*identificare* (15). Pentru o mai bună gestionare a răspunsurilor și pentru facilitarea centralizării datelor, am utilizat *întrebări închise precodificate* (întrebările 1, 2, 3, 5, 6, 7, 8, 9, 11, 12, 13) și *precodificate multiplu* (întrebarea 15). Întrebările 4, 10, 14, au fost concepute ca *întrebări deschise*, pentru a aprofunda tematica abordată în întrebările precedente.

Tematica abordată în cadrul chestionarului a vizat următoarele aspecte:

- Problemele pregnante ale comunității analizate
- Aspecte legate de curățenia cartierului
- Relațiile dintre oamenii din cartier
- Necesități de dezvoltare
- Potențialul de dezvoltare al comunității
- Disponibilitatea de a se implica în proiectele de dezvoltare ale cartierului
- Existența unor persoane cheie pentru comunitate.

După proiectare, chestionarul a fost pretestat pe un lot de 10 persoane alese din grupul țintă al studiului, ce aveau reședința în cartierul Valea Oraşului. În urma pretestării, nu au fost depistate probleme esențiale legate de conținut, înțelegere, formă, sau modalități de răspuns, iar cele aspectele neclare au fost revizuite.

### Analiza și interpretarea datelor

Cei mai mulți participanți la studiu (61, 36%) locuiesc în cartierul Valea Oraşului de peste 10 ani, și de peste 5 ani (19,66%), ceea ce semnifică o bună cunoaștere din partea respondenților a problematicei acestui cartier, atât din punct de vedere urbanistic cât și social.



Figura nr. 6. Perioada de rezidență și /muncă

Acest lucru s-ar putea interpreta și printr-un atașament al locuitorilor față de cartier, după cum reiese din răspunsurile la întrebarea 10: *Ce vă place în acest cartier?*, care au subliniat atașamentul față de locurile natale și ale copilăriei: *aici m-am născut, aici locuiesc de mic, aici am copilărit, zona rezidențială de case : faptul că locuiesc la casă, îmi place zona caselor, este aer curat, poti iesi in curte, nu sunt cladiri inalte, liniștea, curățenia și independența, mă simt bine la curte, este spațios, relațiile cu vecinii: vecinătatea, comunicarea cu vecinii, mă inteleg cu oamenii din cartier, dar și apropierea de familie: aici este familia, situarea cartierului într-o zonă centrală, importantă și de promenadă: faptul că este Faleză aproape, faptul că este Dunărea aproape, Cartierul este aproape de Faleză, apropierea de unele obiective cheie: că este spital in apropiere, locomotiva din Gară, sunt prezente instituții de învățământ, apropierea de istorie: e un cartier vechi al orașului, inerția: obișnuința, aici m-am obișnuit.*

### Aspecte urbanistice

Pentru o privire de ansamblu asupra problemelor urbanistice și sociale ale cartierului am adresat întrebarea nr. 3: Care credeți că sunt principalele 3 probleme din acest cartier. După cum reiese din tabelul de mai jos, 134 de răspunsuri au vizat inundațiile frecvente (cu 45% dintre respondenți care au ales acest răspuns), 124 de răspunsuri vizează lipsa spațiilor verzi (cu 42% respondenți care au menționat acest răspuns), 109 răspunsuri au vizat lipsa spațiilor de joacă pentru copii și 105 au vizat neasfaltarea străzilor. Au mai fost menționate probleme legate de infraționalitatea ridicată (67 răspunsuri), poluarea apei/aerului/solului (63 răspunsuri) și siguranța pe stradă (62 răspunsuri). La varianta de răspuns *Altele*. *Precizați*, au fost menționate: *prezența câinilor comunitari, prezența gunoaielor pe străzi, lipsa containerelor și a coșurilor pentru gunoi, rata mare de abandon scolar, lipsa unor programe/cursuri de formare profesionala a adultilor pe o perioada scurta de timp care sa se desfasoare in cartier, deteriorarea fațadelor blocurilor, absența magazinelor, a rampelor de acces a persoanelor cu dizabilități.*

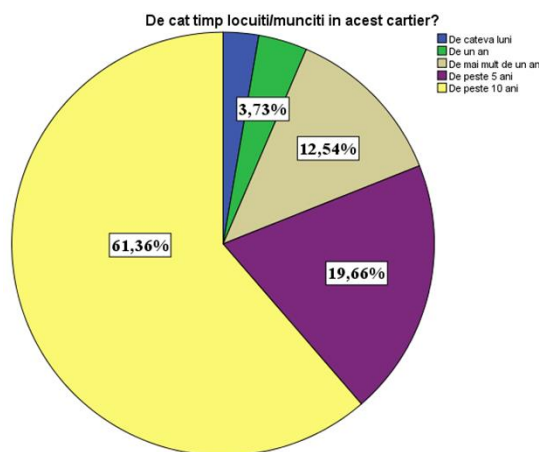
*Care credeti ca sunt principalele 3 probleme din acest cartier?*

		Responses		Percent of Cases
		N	Percent	
Probleme cartiera	Poluarea apei/aerului/solului	63	7,1%	21,4%
	Accesul la utilitati (apa potabila, gaze, canalizare)	30	3,4%	10,2%
	Inundatiile frecvente	134	15,1%	45,4%
	Neasfaltarea strazilor	105	11,8%	35,6%
	Lipsa spatiilor verzi	124	14,0%	42,0%
	Siguranta pe strada	62	7,0%	21,0%
	Traficul Intens	45	5,1%	15,3%
	Afectarea infrastructurii cladirilor	31	3,5%	10,5%
	Insuficienta mijloacelor de transport in comun	26	2,9%	8,8%



	Iluminatul stradal	18	2,0%	6,1%
	Insuficienta locurilor de parcare	32	3,6%	10,8%
	Lipsa spațiilor de joacă pentru copii	109	12,3%	36,9%
	Infractionalitate ridicată	67	7,5%	22,7%
	Absenta instituțiilor de învățământ în apropiere	18	2,0%	6,1%
	Altele. Precizați	21	2,4%	7,1%
	Nu știu	3	0,3%	1,0%
Total		888	100,0%	301,0%

a. Dichotomy group tabulated at value 1.

Soluțiile pe care le întrevăd locuitorii la aceste probleme generale ale cartierului în care locuiesc sau muncesc sunt analizate prin întrebarea nr. 4, *Ce soluții vedeți la problemele identificate?* au reieșit următoarele răspunsuri: *Supraveghearea video a tomberoanelor de gunoi pentru menținerea curăteniei, Patrularea poliției pe strada. Lucrarea mai rapidă a asfaltarilor și cu responsabilitate, Cainii să fie ținuți în curte, nu pe strazi, Asfaltarea strazii Grivitei (cea cu piatra cubică), toată lumea își strică mașina, Să fie trasi la răspundere cei care au declarat strada Grivitei asfaltată și de fapt ea nu este lucrată. Reducerea poluării din cauza fabricii de ulei, O parcare supraetajată, locuri de parcare la spital, Implicare din partea autorităților, asfaltarea strazilor deoarece oamenii își strică mașinile; ridicarea gunoiului mai des pentru că miroase, Asigurarea siguranței pe strada, mai ales în rândul copiilor și a fetelor care risca să fie prinse în prostituție; asigurarea unor locuri de muncă pentru combaterea sărăciei și a traficului de droguri, O parcare supraetajată, locuri de parcare la spital, Renovarea blocurilor, Amenajarea locurilor de joacă pentru copii, Amenajare spații verzi, Desfundarea canalizărilor mai des, Plantare de pomi, amenajarea unui parc, Racordare la gaze, mai multe autobuze în zona, mai multe cosuri stradale, un spațiu pentru copii în aer liber, Amplasare rampe de acces pentru persoanele cu dizabilități.*

Dintre aspectele urbanistice analizate, *gradul de curățenie al cartierului* a fost investigat prin întrebarea nr. 5: *În ce măsură sunteți mulțumit de gradul de curățenie al cartierului?* După cum se observă din graficul de mai jos, gradul de mulțumire față de curățenia zonei este repartizat în mod aproximativ egal între cei nemulțumiți și cei mulțumiți de acest aspect, cu o înclinare spre cei nemulțumiți, care sunt mai bine reprezentați procentual (36,27% nemulțumiți și 20,34% foarte nemulțumiți, față de 36,95% mulțumiți și 6,44% foarte mulțumiți).



Figura nr. 7. Satisfacția respondenților față de curățenia din cartier

Și din întrebarea nr. 10 *Ce vă place în acest cartier?* au reieșit câteva răspunsuri calitative legate de aspectul curățeniei: *nu-mi place nimic, este mizerie.*

Această repartizare bipolară a gradului de mulțumire față de aspectul curățeniei poate fi legată de situația existentă în proximitatea locuinței respondenților (de gradul de curățenie al străzii pe care locuiește respondentul), deoarece, din observațiile de teren s-a putut constata că situația variază de la o stradă la alta, și de la o zonă sau alta a cartierului. Există străzi unde sunt depozitate deșeuri în mod abuziv și străzi curate, unde nu există problema depozitării deșeurilor.

Prin răspunsurile la întrebarea nr. 6, *Care credeți că este principala cauză a curățeniei slabe din cartier?*, participanții au identificat, în majoritate de cazuri (57,08%), lipsa de educație a unor cetățeni, ca fiind cauza majoră a lipsei de curățenie din cartier, dar sunt menționate și insuficiența containerelor și a pubelelor pe străzi (18,14%) sau chiar lipsa serviciilor de salubritate în anumite zone (19,91%). În timpul anchetei de teren, operatorii noștri au resimțit, de asemenea, lipsa de amplasare a pubelelor pe străzi.

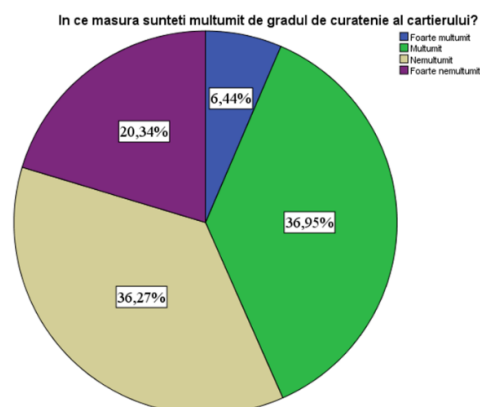

Figura nr. 8. Opinia respondenților față de cauzele curățeniei deficitare din cartier

Dintre măsurile cel mai des menționate de respondenți, pentru ecologizarea cartierului, *amplasarea de containere selective*, cu 201 răspunsuri este, de departe, cea mai potrivită măsură, din perspectiva cetățenilor din cartier. *Supravegherea zonelor expuse la depunerea ilegală a deșeurilor* (180 de răspunsuri), ar fi următoarea măsură necesară pentru menținerea curățeniei. *Organizarea unor campanii periodice de curățare a cartierului* (123 răspunsuri) este cea de-a treia măsură potrivită acestui cartier. Rezultatele detaliate la această întrebare se pot observa în tabelul ce urmează:

Ce măsuri credeți că ar trebui luate pentru ecologizarea cartierului?				
		Responses		Percent of Cases
		N	Percent	
Măsuri ecologizate <sup>a</sup>	Imprejmuirea proprietatilor	60	8,8%	20,5%
	Supravegherea zonelor expuse la depunerea ilegală a deșeurilor	180	26,3%	61,6%
	Amplasarea de containere selective	201	29,3%	68,8%
	Instalarea unor toalete ecologice	106	15,5%	36,3%
	Organizarea unor campanii periodice de curățare a cartierului	123	18,0%	42,1%
	Altele. Menționați	15	2,2%	5,1%
Total		685	100,0%	234,6%

a. Dichotomy group tabulated at value 1.

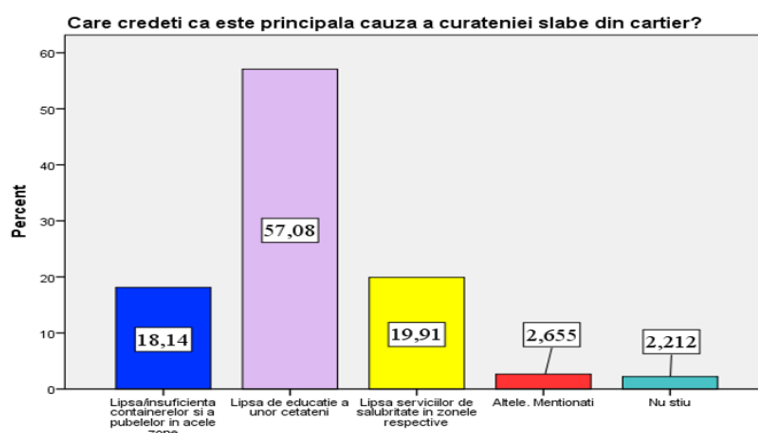
### Petrecerea timpului liber

Modul de petrecere a timpului liber este un indicator al calității vieții persoanelor. Într-o comunitate periferică și marginalizată, așa cum este cartierul Valea Orașului, calitatea vieții cetățenilor este, în general scăzută, iar modul de petrecere a timpului liber este determinat de specificul cultural de mahala tradițională a cartierului. Există două tendințe pentru petrecerea timpului liber în cartier: strada, ca mod de petrecere a tuturor activităților de timp liber sau izolarea în locuința proprie, în zonele cu case particulare.

În ce privește opinia cetățenilor despre ceea ce cred ei că ar fi util să se amenajeze în cartier pentru petrecerea timpului liber, se poate observa din tabelul de mai jos că cele mai multe răspunsuri (211) au optat pentru un *parc* și pentru un loc de joacă în aer liber (169). Foarte mulți cetățeni au motivat că există doar un singur loc de joacă în cartier (pe Faleză), iar în zonă sunt foarte mulți copii.

Ce credeti ca ar fi util să se amenajeze pentru petrecerea timpului liber?				
		Responses		Percent of Cases
		N	Percent	
amenajari timp liber <sup>a</sup>	Parc	211	33,9%	72,8%
	Loc de joaca in aer liber	169	27,1%	58,3%
	Teren/Spatii pentru practicarea sporturilor	121	19,4%	41,7%
	Spatii de petrecere a timpului liber pentru seniori	111	17,8%	38,3%
	Altele. Mentionati	11	1,8%	3,8%
Total		623	100,0%	214,8%

a. Dichotomy group tabulated at value 1.

Participanții au menționat, cu un număr mare de răspunsuri și variantele: *teren/spații pentru practicarea sporturilor* (121 răspunsuri) sau *spațiile de petrecere a timpului liber pentru seniori* (111) răspunsuri. La varianta *Altele*, *Precizați* nu au mai fost menționate alte propuneri, dar s-a afirmat de câțiva cetățeni că *nu există loc pentru amenajarea unui parc*, sau că *nu se va face nimic, deoarece este un cartier sărac*. Aceste afirmații au reper în realitatea zonei, deoarece mare parte din cartier este dispus de-a lungul unor străzi sinuoase, cu case adunate, cu șosele circulare și trotuare înguste.

### Relațiile interumane

În ce privește relațiile interumane, ele sunt descrise ca fiind, în general, *relații de bună vecinătate, bazate pe înțelegere și respect* (212 răspunsuri), după cum se poate vedea și din tabelul de mai jos. Spiritul de solidaritate nu este un punct forte pentru relațiile din cartier, varianta de răspuns *oamenii se sprijină și se ajută reciproc* fiind menționată de 30 de ori. Nici conflictele nu sunt percepute ca fiind specifice zonei analizate (doar 24 de răspunsuri care vizează existența unor conflicte interumane) și cu atât mai puțin conflictele interetnice (doar 12 mențiuni privind acest tip de conflicte). Cei care au ales varianta de răspuns *Altele. Menționați* au afirmat că *oamenii se ignoră între ei, că nu există relații între vecini, fiecare ocupându-se exclusiv de viața proprie, fără să interacționeze prea mult cu vecinii din cartier: fiecare cu treaba lui*.

#### Cum ați descrie relațiile dintre oameni, în cartier?

		Frequency	Percent	Valid Percent	Cumulative Percent
Valid	Relatii de buna vecinatate, bazate pe intelegere si respect	212	71,9	71,9	71,9
	Oamenii se sprijina si se ajuta reciproc la nevoie	30	10,2	10,2	82,0
	Intre oamenii din cartier exista relatii conflictuale	24	8,1	8,1	90,2
	In cartier exista conflicte interetnice	12	4,1	4,1	94,2
	Altele. Mentionati	17	5,8	5,8	100,0
	Total	295	100,0	100,0	

### Implicarea în programele comunitare

Gradul de implicare al localnicilor în acțiunile comunitare este scăzut, după cum se vede și din graficul ce urmează. Doar 22,03% dintre respondenți au declarat că au mai fost implicați în programe pentru interesul comunității, ceilalți participanți (77,97%) declarând că nu au fost implicați niciodată în astfel de activități. Acest fapt, cumulat și cu opinia exprimată la întrebarea nr. 11. *Cine credeți că ar trebui să se implice pentru dezvoltarea cartierului?*, unde majoritatea respondenților (91,9%) au opinat că *Autoritățile Locale\_Primăria oraşului/Consiliul Judeţean* ar trebui să se implice pentru dezvoltarea cartierului, în timp ce au neglijat responsabilitatea celorlalți factori locali (câte 9, respectiv câte 2 respondenți care au ales celelalte variante), ne indică și un grad scăzut de conștientizare a responsabilității față de comunitatea proprie. Acest lucru ar putea fi interpretat printr-o conștiință scăzută a apartenenței comunitare (neasumarea identității cu zona de rezidență, lipsa conceptului de „noi”, lipsa activităților împreună și

neputința pe care o trăiește omul simplu aflat în fața unor probleme aparent de nerezolvat, fără să bănuiască puterea pe care ar avea-o dacă s-ar uni cu cei care au interese similare), sau printr-o mentalitate tributară centralizării administrative care a dominat în perioada comunistă, dar și printr-o atitudine pasivă față de comunitate și revendicativă față de autoritățile statale, pe care o au, în general, grupurile vulnerabile.



Figura nr. 9. Implicarea respondenților în acțiuni comunitare

Cine credeti ca ar trebui sa se implice pentru dezvoltarea cartierului?					
		Frequency	Percent	Valid Percent	Cumulative Percent
Valid	Autoritatile locale_Primaria orasului/Consiliul Judetean	271	91,9	91,9	91,9
	Diverse ONGuri_asociatii/fundatii	9	3,1	3,1	94,9
	fiecare locuitor al cartierului	9	3,1	3,1	98,0
	asociatiile de locatari	2	,7	,7	98,6
	Altele. Mentionati	2	,7	,7	99,3
	Nu stiu	2	,7	,7	100,0
	Total	295	100,0	100,0	

Răspunsurile la întrebarea 13. *La care din următoarele activități ați dori să fiți implicat?*, scot în evidență o disponibilitate mare a localnicilor de a se implica, pe viitor, în acțiuni pentru interesul comunității, cele mai multe răspunsuri înregistrându-le *campaniile de informare a cetățenilor* (124 răspunsuri), *activitățile de curățenie în cartier* (102 răspunsuri) și într-o proporție relativ egală *amenajarea spațiilor verzi* (88 răspunsuri), *campaniile de colectare a deșeurilor din cartier* (79 răspunsuri) și *campaniile de într-ajutorare* (64 răspunsuri). Această disponibilitate ridicată a cetățenilor ne face să conchidem că în comunitatea din Valea Orașului ar fi nevoie de un spirit mobilizator, care să unească oamenii și resursele comunitare pentru a conlucra în favoarea interesului lor comun. Un număr destul de ridicat de

răspunsuri (83) a înregistrat şi varianta *Nu as dori sa fiu implicat in niciun fel de activitate*.

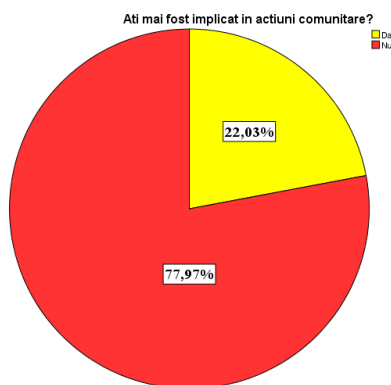
La care din urmatoarele activitati ati dori sa fiti implicat?				
		Responses		Percent of Cases
		N	Percent	
Disponibilitate implicare <sup>a</sup>	Curatenie in cartier	102	18,5%	36,4%
	Amenajarea spatiilor verzi	88	16,0%	31,4%
	Campanii de colectare a deseurilor din cartier	79	14,3%	28,2%
	Campanii de informare a cetatenilor	124	22,5%	44,3%
	Campanii de intr-ajutorare	64	11,6%	22,9%
	Altele. Mentionati	11	2,0%	3,9%
	Nu as dori sa fiu implicat in niciun fel de activitate	83	15,1%	29,6%
Total		551	100,0%	196,8%

a. Dichotomy group tabulated at value 1.

În urma celor constatate, propunem următoarele recomandări:

Reconsiderarea şi reafirmarea cartierului ca zonă centrală o oraşului prin:

- Revitalizarea unor obiective urbane (transformarea Pieţei Moruzi fie într-o piaţă protejată istoric, fie într-o piaţetă modernă, pentru agrement, promenadă şi scop comercial.
- Pavarea unor străzi pentru promenadă.
- Deschiderea unui parc pentru recreere care să conţină locuri de joacă pentru copii şi spaţii de socializare pentru vârstnici dar şi pentru toate categoriile de vârstă.
- Protejarea unor clădiri istorice şi destinarea lor pentru utilitate publică.
- Revitalizarea economică a cartierului prin încurajarea iniţiativei private în cartier şi prin deschiderea unor linii de finanţare destinate micilor întreprinderi.
- Crearea unui centru de informare şi învăţare pentru copiii din cartier care nu au cum să-şi desfăşoare activitatea de învăţare în spaţiul domestic (eventual o extensie a Bibliotecii V. A. Urechia).
- Derularea unor programe educative pentru întreaga populaţie din cartier, cu privire la:
  - prevenirea absenteismului şi a abandonului şcolar prin înţelegerea necesităţii pregătirii şcolare, combaterea violenţei domestice, educaţie pentru sănătate, educaţie pentru ecologie şi menţinerea curăţeniei în spaţiile publice.
- Oferirea de servicii de consiliere psihologică pentru copiii din cartier (deoarece aceştia sunt expuşi violenţei de toate genurile şi se vulnerabilizează prin lipsa perspectivei de realizare.

- Prevenirea depozitării ilegale a deșeurilor prin instalarea de pubele pe străzi, instalarea unor module de depozitare selectivă a deșeurilor, îngrădirea locurilor virane, a spațiilor rezidențiale și introducerea de cartele individuale și camere de luat vederi.
- Creșterea gradului de siguranță în cartier prin înființarea unui post de poliție sau prin întărirea echipelor de supraveghere a liniștii și ordinii publice din cartier, precum și prin instruirea specială a acestor echipe.
- Crearea unei extensii a instituției de învățământ din cartier pentru clasele I-IV, astfel încât, copiii care locuiesc mai departe de școală să poată ajunge mai ușor la cursuri. O alternativă la această propunere ar fi introducerea unui autobuz școlar care să transporte acești copii (această variantă ar fi utilă nu numai copiilor care locuiesc departe, dar și celorlalți copii, mai ales că s-a precizat de către respondenți că părinții fac eforturi pentru a-și însoți copiii către școală, în scopul de a-i proteja de eventualele agresiuni).
- Extinderea spațiilor ambulatorii și de urgență ale serviciilor de sănătate.
- Dezvoltarea portului și a flotei de agrement pe Dunăre.
- Reducerea poluării prin investiții în echipamente moderne de filtrare a noxelor.
- Investiții pentru un sistem de pompare a apei eficient, astfel încât riscul inundării să fie eliminat.

### **Bibliografie**

Asociația Grupul de Acțiune Locală Strategal, *Strategia de dezvoltare locală*, elaborată în cadrul Proiectului „Strategal – Parteneriat public-privat pentru dezvoltare locală”, cod SMIS 2014+:106636.